

# รอบรู้ เรื่องโรตารี

สำหรับสมาชิกใหม่

และผู้สนใจ

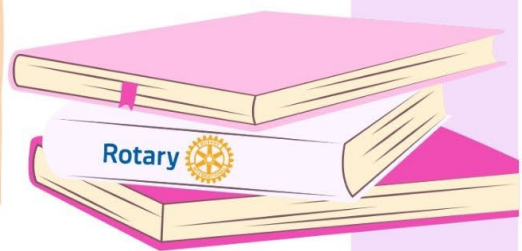

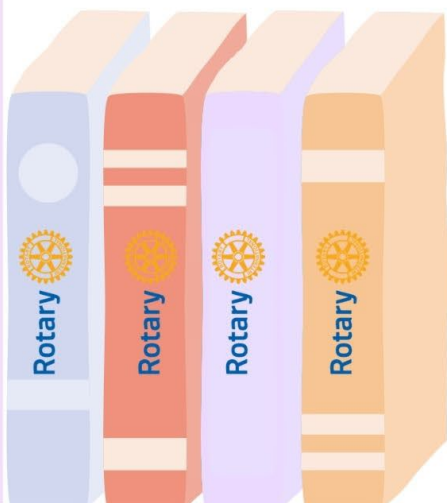

# ประเด็นสำคัญ

รู้จักกับโรตารี	2
โรแทเรียนและสโมสรโรตารี	5
โรตารีในประเทศไทย	7
แผนที่ภาค 3330, 3340, 3350 และ 3360	11
มูลนิธิภาคโรตารีไทย	12
ศูนย์โรตารีในประเทศไทย	13
หน้าที่ของศูนย์โรตารีในประเทศไทย	14
ผู้แทนดูแลการเงินของโรตารีสากลในประเทศไทย	16

# รู้จักกับโรตารี

โครงสร้างของโรตารีประกอบไปด้วยโครงสร้าง 3 ส่วนคือ สโมสร โรตารีสากล และ มูลนิธิโรตารี ซึ่งทำงานร่วมกันเพื่อทำให้เกิดการเปลี่ยนแปลงที่ยั่งยืนในชุมชนและทั่วโลก

## สโมสรโรตารี

สโมสรโรตารี และโรทาแรคท์เป็นพื้นที่ที่รวมผู้คนที่มีความมุ่งมั่นเหมือนกัน เพื่อแลกเปลี่ยนแนวคิด สร้างมิตรภาพ และลงมือปฏิบัติการเพื่อสังคม

หัวใจของโรตารี “สมาชิกรวม” ผู้ยึดมั่นในอุดมการณ์ของการบริการ มิตรภาพความหลากหลาย ความซื่อสัตย์ และภาวะผู้นำ สโมสรโรตารีเชื่อมโยงผู้คนหลากหลายช่วงวัยที่ต้องการสร้างการเปลี่ยนแปลงที่ยั่งยืน ทั้งในโลก ชุมชน และตัวของตนเอง

สมาชิกรอตารีและโรทาแรคท์ทั่วโลกร่วมมือกันทำกิจกรรมบริการเพื่อเสริมสร้างความสัมพันธ์ระหว่างเพื่อนและเพื่อนบ้าน ไม่ว่าจะเป็นเมืองใหญ่หรือหมู่บ้านเล็กๆ โรตารีกำลังสร้างการเปลี่ยนแปลงให้กับชุมชน เช่นเดียวกับชุมชนของคุณ



# โรตารีสากล

โรตารีสากลทำหน้าที่สนับสนุนสโมสร  
โรตารีทั่วโลก โดยประสานงานโครงการ  
และความคิดริเริ่มในระดับสากล



โรตารีคือเครือข่ายระดับโลกของสมาชิกกว่า 1.2 ล้านคน ทั้งเพื่อนบ้าน เพื่อนร่วมงาน ผู้นำ และนักแก้ปัญหา เรามองเห็นโลกที่ผู้คนร่วมมือกันลงมือทำเพื่อสร้างการเปลี่ยนแปลงที่ยั่งยืน ทั้งในระดับโลก ในชุมชน และในตัวเราเอง

ตลอดเวลากว่า 110 ปี สมาชิกโรตารีได้ใช้พลัง ความตั้งใจ และความสามารถลงมือทำโครงการที่ยั่งยืน ตั้งแต่การส่งเสริมการรู้หนังสือ สันติภาพ น้ำสะอาด ไปจนถึงสุขภาพ เรามุ่งมั่นพัฒนาโลกให้ดีขึ้น อย่างไม่หยุดยั้งตามพันธกิจของโรตารี - **“เราบำเพ็ญประโยชน์แก่ผู้อื่น ส่งเสริมคุณธรรม ส่งเสริมความเข้าใจระหว่างกันในโลก สันถวนมิตรและสันติภาพผ่านมิตรภาพของการเป็นผู้นำ ธุรกิจวิชาชีพและชุมชน”**

จากวิสัยทัศน์ของโรตารีที่ว่า **“เรามองเห็นโลกที่ผู้คนมาอยู่ร่วมกันและลงมือปฏิบัติเพื่อสร้างการเปลี่ยนแปลงที่ยั่งยืนทั่วโลกในชุมชนของเราและในตัวของเราเอง”** โรตารีจึงให้คุณค่าแก่ความหลากหลาย ยอมรับความต่างของผู้คนจากทุกภูมิหลัง ไม่ว่าจะเป็นเรื่องของอายุ เผ่าพันธุ์ เชื้อชาติ สีผิว ความสามารถ ศาสนา สถานภาพทางเศรษฐกิจและสังคม วัฒนธรรม อัตลักษณ์ทางเพศ และเพศวิถี

# มูลนิธิโรตารี

มูลนิธิโรตารีเป็นพลังสำคัญในการสนับสนุน  
โครงการด้านมนุษยธรรม ตั้งแต่ระดับชุมชน



ไปจนถึงระดับโลก ทุกการบริจาค จะถูกแปรเปลี่ยนเป็นโครงการบริการที่สร้างการ  
เปลี่ยนแปลงในชีวิตของผู้คนทั้งในท้องถิ่นและทั่วโลก

ตลอดเวลากว่า 100 ปี มูลนิธิได้สนับสนุนโครงการที่ยั่งยืนและเปลี่ยนชีวิตผู้คน  
ไปแล้วมากกว่า 4 พันล้านเหรียญสหรัฐ เราสามารถร่วมกันสร้างผลกระทบที่ยิ่งใหญ่  
ทั้งในชุมชนของคุณและทั่วโลกตามพันธกิจที่ว่า **การช่วยให้สมาชิกสามารถเพิ่มพูน  
ความเข้าใจระหว่างกันในโลก ไม้ตรีจิตและสันติภาพ ด้วยการปรับปรุงสุขภาพ จัด  
ให้มีการศึกษาที่มีคุณภาพ ปรับปรุงสิ่งแวดล้อมและบรรเทาความยากจน** นั่นเอง



# โรแทเรียนและสโมสรโรตารี

โรตารีเป็นองค์กรบำเพ็ญประโยชน์ที่มีสมาชิกเป็นนักธุรกิจและผู้นำด้านวิชาชีพจากทั่วโลก ผู้ซึ่งให้บริการเพื่อมนุษยชาติ สนับสนุนมาตรฐานจริยธรรมในทุกวิชาชีพ และช่วยส่งเสริมไมตรีจิตและสันติภาพในโลก

โรตารีเป็นองค์กรบำเพ็ญประโยชน์ (service organization) แห่งแรกของโลก ก่อตั้งเมื่อวันที่ 23 กุมภาพันธ์ พ.ศ.2448 (1905) ที่นครชิคาโก สหรัฐอิลลินอยส์ ประเทศสหรัฐอเมริกา

สโมสรโรตารีมีการประชุมอย่างน้อยทุกสองสัปดาห์ในรูปแบบต่างๆ ทั้งการประชุมด้วยตนเอง (in person) หรือประชุมทางออนไลน์ (online) เพื่อสร้างมิตรภาพและทำกิจกรรมที่เป็นประโยชน์ต่อมวลมนุษยชาติ ชุมชนและโลกของเรา



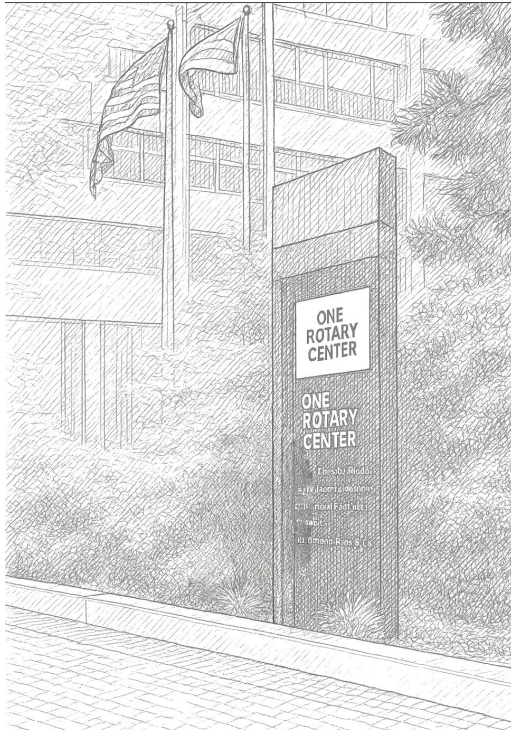

โรตารีมีสมาชิกทั้งหญิงชายและผู้มีความหลากหลาย คือ **โรแทเรียน** ซึ่งเป็นผู้ที่มีจิตใจในการให้บริการทั่วโลกกว่า 1.2 ล้านคน มีสโมสรกว่า 36,673 สโมสร ใน 200 กว่าประเทศและเขตภูมิศาสตร์ในโลก โดยโรแทเรียนจะต้องจ่ายค่าบำรุงดังนี้

- ค่าบำรุงโรตารีสากล 42.75 เหรียญสหรัฐ/ครึ่งปี (ปี 2569-70)
- ค่าบำรุงภาค (แล้วแต่แต่ละภาคจะกำหนด ซึ่งในประเทศไทยแต่ละภาคกำหนดไว้ คนละ 1,100 บาทต่อปี)
- ค่าบำรุงสโมสร แล้วแต่แต่ละสโมสรจะมีมติตกลงกัน

โรแทเรียน จะวางแผนและดำเนินโครงการต่างๆ ที่ดี ๆ อาทิ โครงการเพื่อมนุษยชาติ การศึกษา การแลกเปลี่ยนวัฒนธรรม สันติภาพ ฯลฯ ซึ่งจะเป็นโอกาสในการสัมผัสกับชีวิตความเป็นอยู่ของคนท้องถิ่นและชุมชนโลกของเรา

# โรตารีในประเทศไทย

สองทศวรรษหลังจากโรตารีได้ก่อตั้งขึ้นที่ชิคาโก สหรัฐอเมริกา เมื่อ 23 กุมภาพันธ์ 2448 (1905) ในบริเวณภาคพื้นเอเชียตะวันออกเฉียงใต้หรืออุซาคเนย์ โรตารีได้เริ่มก่อตั้งสโมสรแห่งแรกที่นครกัวลาลัมเปอร์ ในปี 2471 (1928) โดย โรแทเรียน เจมส์ ดับบลิว. เดวิดสัน แห่งสโมสรโรตารีแคลเกรี่ เมืองอัลเบอร์ต้า ประเทศแคนาดา (Rtn James W. Davidson, Rotary Club of Calgary, Alberta, Canada) ได้รับการแต่งตั้งจากโรตารีสากลเป็นผู้แทนพิเศษผู้มีอำนาจเต็มในการก่อตั้งสโมสรโรตารีเดินทางมาเพื่อช่วยเหลือและให้คำแนะนำในการก่อตั้งสโมสรต่างๆ ในภูมิภาคนี้ และประสบความสำเร็จในการก่อตั้งสโมสรโรตารีถึง 7 สโมสรในสหพันธรัฐมลายูภายในเวลาสองปี หลังจากนั้นจึงได้เดินทางเข้าสู่ประเทศไทย



พระเจ้าบรมวงศ์เธอ  
กรมพระกำแพงเพชรอัครโยธิน



รทร เจมส์ ดับบลิว. เดวิดสัน  
สโมสรโรตารีแคลเกรี่  
เมืองอัลเบอร์ต้า ประเทศแคนาดา

โดยเจมส์ ดับบลิว. เดวิดสัน ได้ขอพระราชทานวโรกาสเข้าเฝ้าพระเจ้าบรมวงศ์เธอ กรมพระกำแพงเพชรอัครโยธิน เพื่อกราบทูลถวายเรื่องราวและประวัติความเป็นมาของโรตารีให้ทรงทราบโดยละเอียด อีกทั้งยังได้ขอให้พระองค์ประทานพระดำรินอนที่จะก่อตั้งสโมสรโรตารีแห่งแรกขึ้นในประเทศไทย

- ปี 2473 (1930) เสด็จในกรมฯ ทรงมีพระราชดำริเห็นชอบในอุดมการณ์ของโรตารี ดังนั้น สโมสรโรตารีแห่งแรกในประเทศไทย จึงได้รับการก่อตั้งขึ้นเมื่อวันที่ 17 กันยายน 2473 เรียกชื่อว่า “สโมสรโรตารีกรุงเทพ” และได้รับสารตราตั้งเมื่อวันที่ 28 พฤศจิกายน 2473 มีสมาชิกก่อตั้งรวม 69 คน ซึ่งมีสัญชาติต่างๆ อยู่ถึง 15 ชาติ การประชุมก่อตั้งได้จัดทำขึ้น ณ พระราชวังพญาไท (ปัจจุบันคือ โรงพยาบาลพระมงกุฎฯ ถนนราชวิถี กรุงเทพมหานคร) โดยเสด็จในกรมพระกำแพงเพชรอัครโยธิน ได้ทรงรับเป็นนายกก่อตั้งสโมสร

- ปี 2498 (1955) ในวาระที่โรตารีในประเทศไทยครบรอบ 25 ปี พระบาทสมเด็จพระบรมชนกาธิเบศร มหาภูมิพลอดุลยเดชมหาราช บรมนาถบพิตรหรือ พระบาทสมเด็จพระปรมินทรมหาภูมิพลอดุลยเดช ทรงรับเป็นองค์อุปถัมภ์ของโรตารีในประเทศไทย อดีตนายกล่วงสิทธิสยามการ ได้แปลธรรมนูญและข้อบังคับของโรตารีสากลเป็นภาษาไทยสำเร็จเป็นครั้งแรก

- ปี 2501 (1958) ได้มีการก่อตั้งสโมสรโรตารีธนบุรี เป็นสโมสรที่สองของประเทศไทยและเป็นสโมสรแรกที่ใช้ภาษาไทยในการประชุม มีพระยามโหสวรรค์เป็นนายกก่อตั้ง

- ปี 2523 (1980) ในวาระที่โรตารีในประเทศไทยครบรอบ 50 ปี พระบาทสมเด็จพระบรมชนกาธิเบศร มหาภูมิพลอดุลยเดชมหาราช บรมนาถบพิตร และ สมเด็จพระนางเจ้าสิริกิติ์ พระบรมราชินีนาถ พระบรมราชชนนีพันปีหลวง ได้เสด็จร่วมงานฉลองฯ ที่สวนอัมพร โดยมีอดีตผู้ว่าการภาคเนลสัน อเล็กซานเดอร์ (Nelson Alexander) ในฐานะผู้ว่าการภาคถวายการต้อนรับ สโมสรโรตารีธนบุรีและหนังสือพิมพ์บางกอกโพสต์ ร่วมกับการสื่อสารแห่งประเทศไทยได้จัดแสดมภ์โรตารีออกจำหน่ายเพื่อเป็นที่ระลึกโรตารีครบรอบ 50 ปี

- ปี 2533 (1990) โรตารีในประเทศไทยฉลองครบรอบ 60 ปี เมื่อวันที่ 17 กันยายน 2533 และได้สร้างสิ่งคืตศาลาขึ้นบริเวณ “สนามราชมังคลา” ในสวนหลวง ร.9
- ปี 2535 (1992) โรตารีสากลอนุมัติให้จัดแบ่งภาค จาก 2 ภาค คือ 335 และ 336 เป็น 4 ภาค มีผลตั้งแต่วันที่ 1 กรกฎาคม 2535 เป็นต้นไป และในปีนั้น โรตารีสากลได้จัดระเบียบการให้หมายเลขจาก 3 ตัว เป็น 4 ตัว ภาคในประเทศไทย จึงได้หมายเลขภาคเป็น 3330, 3340, 3350 และ 3360 และมีการจัดตั้งศูนย์โรตารีในประเทศไทย
- ปี 2543 (2000) วันที่ 28 พฤศจิกายน โรตารีในประเทศไทยฉลองครบรอบ 70 ปี มีการเฉลิมฉลองและบำเพ็ญประโยชน์เป็นกรณีพิเศษ และรับสโมสรโรตารีพนมเปญ แห่งประเทศกัมพูชา เข้าภาค 3350 และ มีการก่อตั้งสโมสรกรุงเทพ-สุริวงค์ ใช้ภาษาญี่ปุ่นในการประชุม, ก่อตั้งสโมสรกรุงเทพ-บางนา ใช้ภาษาจีนกลาง



- ปี 2555 (2012) วันที่ 6-9 พฤษภาคม 2555 ประเทศไทยอยู่ในสายตาของผู้คนที่เป็นโรแทเรียนทั่วโลกจำนวนเป็นล้านคน เพราะมีการประชุมใหญ่โรตารีสากล (Rotary International Convention) ที่ อิมแพค เมืองทองธานี โดยมีผู้เข้าร่วมประชุมจากทั่วโลกจำนวน ถึง 33,104 คน (เฉพาะที่ลงทะเบียนเป็นทางการ)



คนไทยคนแรกที่ได้ดำรงตำแหน่ง  
ประธานโรตารีสากล คือ  
ฯพณฯ พิชัย รัตตกุล โดยมีคติ  
พจน์ประจำปีว่า “มีน้ำใจ ให้  
ความรัก” (Sow the Seeds of  
Love) (2545-46)



- ปี 2568 (2025) 1 กรกฎาคม 2568 พื้นที่ของ สปป.ลาว ได้ถูกจัดใหม่ให้ไปอยู่ในภาค 3340 แทนภาค 3360 เพื่อความสะดวกในการติดต่อและการทำกิจกรรมร่วมกัน

**เขตพื้นที่สโมสรโรตารีในประเทศไทย** (1 กรกฎาคม 2568) สโมสรโรตารีในประเทศไทย ได้แบ่งออกเป็น 4 ภาค ตามพื้นที่ภูมิภาคต่างๆ ได้แก่

- โรตารีภาค 3330 โรตารีสากล ครอบคลุมพื้นที่ ภาคใต้ ภาคตะวันตก
- โรตารีภาค 3340 โรตารีสากล ครอบคลุมพื้นที่ ภาคตะวันออก ภาคตะวันออกเฉียงเหนือ และ ประเทศลาว
- โรตารีภาค 3350 โรตารีสากล ครอบคลุมพื้นที่ ภาคกลาง ประเทศกัมพูชา พม่า และเวียดนาม
- โรตารีภาค 3360 โรตารีสากล ครอบคลุมพื้นที่ ภาคเหนือ

ปัจจุบันมี 366 สโมสร โรแทเรียน 8,237 คน (ข้อมูล ณ วันที่ 1 พฤษภาคม 2569)

แผนที่ภาค 3330, 3340,  
3350 และ 3360

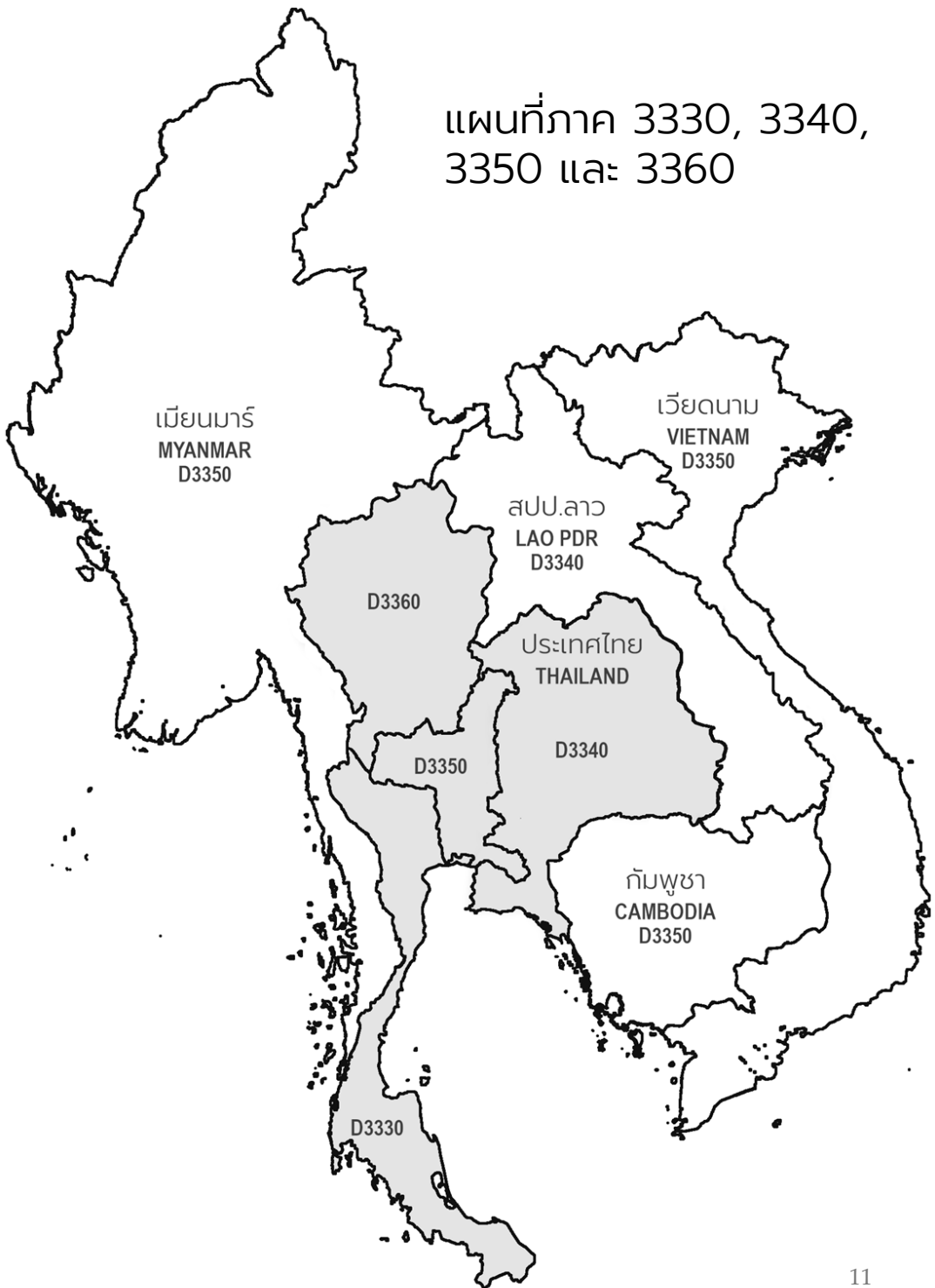

# มูลนิธิภาคโรตารีไทย

เป็นองค์กรที่จดทะเบียนนิติบุคคลของสโมสรโรตารีในประเทศไทย ได้รับการจดทะเบียนก่อตั้งเมื่อวันที่ 26 กันยายน 2538 นอกเหนือจากการเป็นเจ้าของห้องชุดของศูนย์โรตารีในประเทศไทยแล้ว หนึ่งในวัตถุประสงค์ของมูลนิธิคือการส่งเสริมและสนับสนุนสโมสรโรตารีในการทำกิจกรรมบำเพ็ญประโยชน์

ในปัจจุบัน นายนครเศรษฐ ปัทมานันท์ กรรมการบริหารโรตารีสากลปี 2548-50 เป็นประธานมูลนิธิฯ และมีกรรมการที่มาจากภาคโรตารีทั้ง 4 ภาคอีก 12 คน



# ศูนย์โรตารีในประเทศไทย

คืออะไร .... ช่วยท่านได้อย่างไร

ศูนย์โรตารีฯ เป็นศูนย์ประสานงานของสโมสรโรตารีทั้ง 4 ภาค คือ ภาค 3330, 3340, 3350 และ 3360 ก่อตั้งตามมติของที่ประชุมใหญ่ภาคมานานกว่า 30 ปี โดยเริ่มดำเนินการตั้งแต่วันที่ 1 กรกฎาคม 2535

ปัจจุบันมีสำนักงานที่โรตารีเรียนและมิตรของโรตารีเรียนได้ร่วมกันจัดซื้อ ตั้งอยู่บนชั้น 32 อาคารโอเชียนทาวเวอร์ 2 ซอยวัฒนา ถนนอโศก กรุงเทพฯ ดังนั้น ศูนย์โรตารีฯ จึงเป็นของสมาชิกทุกคน โดยมีมูลนิธิภาคโรตารีไทยเป็นเจ้าของโดยนิตินัย

ศูนย์โรตารีฯ ให้บริการในเรื่องต่างๆ มากมายทั้งในและต่างประเทศ อำนวยความสะดวกให้แก่สโมสรและภาคในกิจกรรมบำเพ็ญประโยชน์ต่างๆ

ปัจจุบันมี นายนิเวศน์ คุณาวิศรุต ผู้ว่าการภาค 3340 ปี 2535-36 จากสโมสรโรตารีจันทบุรี เป็นประธานศูนย์โรตารีฯ มีผู้นำโรตารีจากทั่วประเทศร่วมเป็นกรรมการรวมทั้งสิ้น 27 คน โดยมีผู้ว่าการภาคและผู้ว่าการภาครับเลือกทั้ง 4 ภาค เป็นกรรมการโดยตำแหน่ง



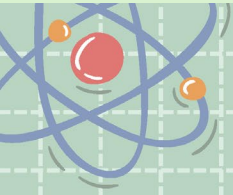

ประสานงานกับ  
หน่วยงานต่างๆ

ผลิตและเผยแพร่  
นิตยสารโรตารี  
ประเทศไทย

ให้คำแนะนำ ความรู้  
ข้อมูลโรตารี เช่น  
การทำงานออนไลน์  
(My Rotary)

แปลเอกสารสำคัญ  
และหลักสูตร  
ของโรตารี

ให้บริการ  
ห้องประชุม

ศูนย์  
ในประ...

มีห้องสมุดและจัดเก็บสิ่งของ  
ที่เป็นประวัติศาสตร์  
ของโรตารี และบันทึก  
ข้อมูลที่มีความสำคัญ

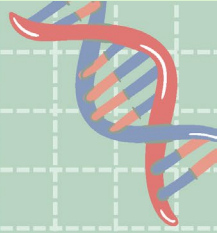

ประสานงานกับ  
RI และ TRF  
สโมสร์/ภาคโรตารี  
ต่างประเทศ

รตารี  
กศไทย

ผลิตและเผยแพร่  
เอกสาร/หนังสือ  
เพื่ออำนวยความสะดวก  
ให้แก่ภาค/สโมสร์

ให้บริการแก่โรแทเรียน  
เพื่อเป็นการอำนวยความสะดวก

ประชาสัมพันธ์  
งานโรตารี



# ผู้แทนดูแลการเงินของโรตารีสากลในประเทศไทย

ได้รับการแต่งตั้งจากโรตารีสากล โดยประเทศไทยเริ่มมีผู้แทนดูแลการเงินเป็นครั้งแรกในปี 2541 (ค.ศ.1998) เพื่อการเก็บรักษาเงินค่าบำรุงโรตารีสากลและเงินบริจาคแก่มูลนิธิโรตารีเอาไว้ในประเทศไทย





## ศูนย์โรตารีในประเทศไทย

75/82-83 อาคารไอเซี่ยนทาวเวอร์ 2 ชั้น 32  
ซอยวัฒนา ถ.อโศก เขตวัฒนา กรุงเทพฯ 10110  
โทร 0 2661 6720-1

Email: [info.rotarythailand@gmail.com](mailto:info.rotarythailand@gmail.com)

[www.rotarythailand.org](http://www.rotarythailand.org)

626-TH  
ศูนย์โรตารีในประเทศไทย